DC
10
WILLIAMSON
REDONDO
FILIPE
LUCAS
超人：下火
好人，坏人，
与超人。

大都会，
超级公司。

你说你把他
跟丢了是什么
意思？

我们全员
被人当回来，
最后之一。

卢瑟先生
有一个想法。

他当然有……

我听到了，
最后一。

月光玛丽莲
的脑瓜在光速层上
运行，我们应当
从那里着手。

我已根据最自然
取证部的最高意见来判断
我们的初步测试，
并且——

其实，女孩，
那不过是浪费
时间。

从你的故人近期
对奇生虫和银色女妖的
措施来看，融合博士与
拼接先生正使用氪石在那些
受害者身上创造不同的
反应，我们得——

什么
情况？

很奇怪，
有什么东西
触发了下层的
警报……

哦不……
此刻不管超人
在哪儿……

我们都需要
他能出现。

亚马逊创世界的最后之子，卡尔·艾尔带着这些人的记忆和力量来到地球，他要继承那颗属于小镇的一颗
普通的太阳照亮凡人，他的父母向他灌输了真理与正义的价值，如今，一边作为大都会主流报社的记者，
克拉克·肯特一边“伪装”，用他的能力为这个世界而奋斗，化身为

超人

Writer: Joshua Williamson
Artists: Bruno Redondo and Caio Filipe
Colorist: Adriano Lucas
Letterer: Ariana Maher
Cover Artist: Jamal Campbell

Variant Cover Artists:
Liu Bowen
Bruno Redondo

1:25 Variant Cover Artist:
Lemir

1:50 Variant Cover Artist:
Mario Celaj

Assistant Editor: Jillian Grant
Editor: Paul Kaminski

第十章节

酸合博士与钢铁先生合作了他的一项计划，随着这种一心想要摧毁蜜蜂的，户岛的神秘二人组，在大都会重天社会的帮助下将第一个又一个超级超人与户岛的不稳定状况被揭露了出来的时候，在与暗中人物保护者的月光侠的战斗，钢铁之翼发现自己陷入了他自以为永远也不会去到的最后一个地方，过去。

勇闯西部

Superman created by Jerry Siegel and Joe Shuster. Superman characters and related elements are trademarks and copyrights of DC Comics. WB SHIELD: TM & © WB Studio Publication. All rights reserved. Any similarity to persons or events is coincidental.

整个场地只有一把枪…他们都没机会反击。

超人，快看。

这些并不是我所知道的子弹能造成的。

是激光。

不管是谁做的，那人可能有能让我们回家的某种高科技。

我有一些头绪了...我们会找到那个犯下罪行的混蛋。

但首先...

...我们得让这些乡民安息。

[illegible]

“他们根本没机会！”

哈哈哈，那辆马车里有12人，全副武装，我一个也没漏掉。

想想看，那些孩子可能花一辈子才攒下那枚金币，一眨眼就归我了，真是不可思议呢。

你能不能别扯淡了，好好打牌？

我不需要听你说你杀了谁谁谁。

呀。

哦，我想，我刚从哥谭买的靴子。

老兄，这马可真是个宝——

我想这局 哈！
是我赢了。

你！
小姑娘！

这局赢！
不然下一个
轮到你！

打扰一下！
打扰一下！

我花钱雇你
来这座城镇是解决
麻烦，不是给我
制造更多麻烦。

一个卑鄙
小人从我们这
偷走了一项
新发明…

…我的
宝贝孩子想把它
偷回来，但我雇佣
的最后一批枪手也
只是让他—

你做下这番坏事的行为到此为止了，地球老。

就是他！

他就是那个偷了我孩子发明的人！

抓住他！

先别急....

你看看很眼熟啊，老哥。

是不是在想...？

我的天呐。

我好一阵子没见到你了，兄弟。

你认识他？！

哦当然了，我和超人以前...

SLAP

"在遥远的地方，有过不少争执呢。"

我还以为回到这里就能自得其乐，没有人能发现。

你杀了人。

我杀的人可太多了，你要说得具体一点。

我要逮捕你。

我不做苟同。

听起来更像是你像个胆小鬼一样躲在这里，地球客。

你看，你没有逼迫力了，对不？我能感觉得出来。我所认识的超人会像一颗子弹一样飞进来抓我走，但你没有，你是走进来的。

我打赌，你是被困在这了。

你不会抓我的——你看到了我，还有我的时光机器，那是你回家的车票，你需要我。

这个时代对我们俩来说不够大！

我们一决胜负吧……

"...用传统方式。"

你在说什么？

我不明白。

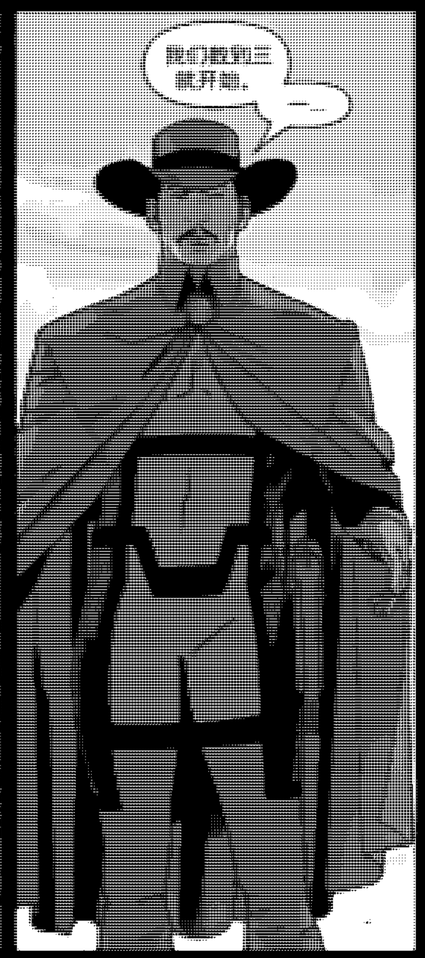

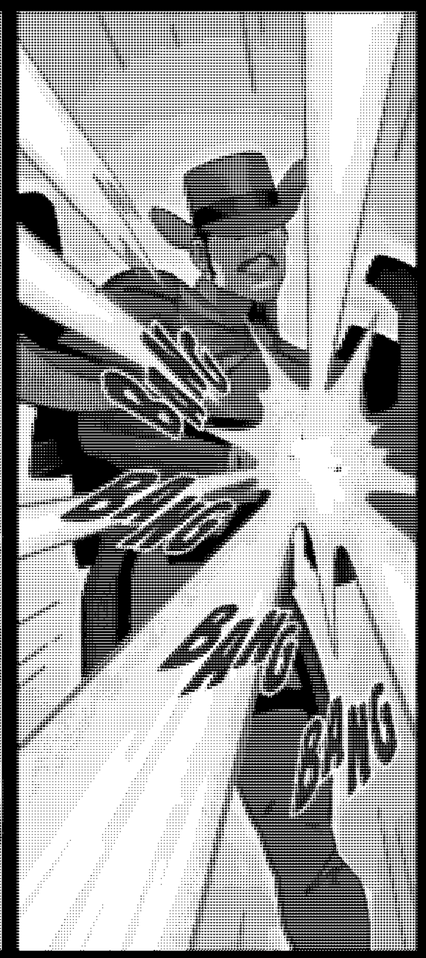

呼。
我想是这阳光对我起了帮助。

你开玩笑吧！
你疯了！

也许你有超能力了，但这些乡民没有！

BANG
BANG
BANG

啊啊!

什么...?

你也忘了
我的手枪里装的是
泡沫子弹了吗?
你或许能
阻止所有子弹,
但我要上路了。

你可以继续
留在社区西部,
兄弟。

我只要再穿越回去
10年,在我们再次见面
之前,我要用这段时间
尽可能多杀人。
再见!

呃,怎么
回事?启动啊,
你这该死的
东西!

你哪里也不能去！

住口。
我们的小小对决开始时……
……我的同伴就找到了你的马和穿越时间的设备，地球卷。
没想到你会介意我们借用一下。
你们不能把我留在这！
“你真的就这样把他关在过去吗？”

我会让他多吃点苦头，没有时光机器和枪，他是没法伤人的，但我有些朋友可以回去抓他，把他送回他原来的地方。

他首先要为在这里的罪行付出代价，让人们知道他不能就那样一走了之。

很公平。

至少在这趟旅行里我学到不少...

...我们回家后，能找到一些帮助我解开大都会谜团的东西。

嗯...你想要聊几句吗？

我有什么好聊的？

拜托，我已经在时间旅行冒险这块享有一席之地了。

你刚刚是不是救了你自己成为一名英雄？

行，现在我知道了故事的开头...我很想知道剩下的部分。

也许是吧。

那好吧...

"我可能没有像你这样的能力，但我受到了鼓舞，为受压迫者挺身而出，拯救生命。最终，我被成为大都会之灵。...我最初的名号就是根据这座你称之为家园的城市。

"这是一次毕生难忘的冒险，但也是一场年轻人的游戏。某天，我不得不退隐，大多数人以为我中枪死了，或者是有其他的悲剧结局...

"...但我已经是幸运儿了。

"我去世时，家人和朋友都在我周围，我平静地知道我做了对的选择，并没有牺牲什么。

"直到有人从我这里拿走。

"他们知道我的传说在大都会依然流传，于是利用了这一点，把我带回来，改造成一个具体，偏向于科学而非超自然的具体。

"后来我发现了是谁干的，我被迫永远只能在月光下出现...所以我只能尽我所能去帮助人。"

我想我也许知道是谁送你回过去的了…但我不知道为什么。

我想是的。

现在我能问你一个问题吗？

请说。

你知道阳光已经足够让你恢复到面对地球客的子弹不受伤害吗？

地球客是那种，看到我，一看到我的微笑和披风就会低估我的人，我已经学会了利用这一点。

说到阳光…

我该告别了…再见，超人。

我们会找到是谁把你送回了过去，让你入土为安，玛丽亚。

我答应你…

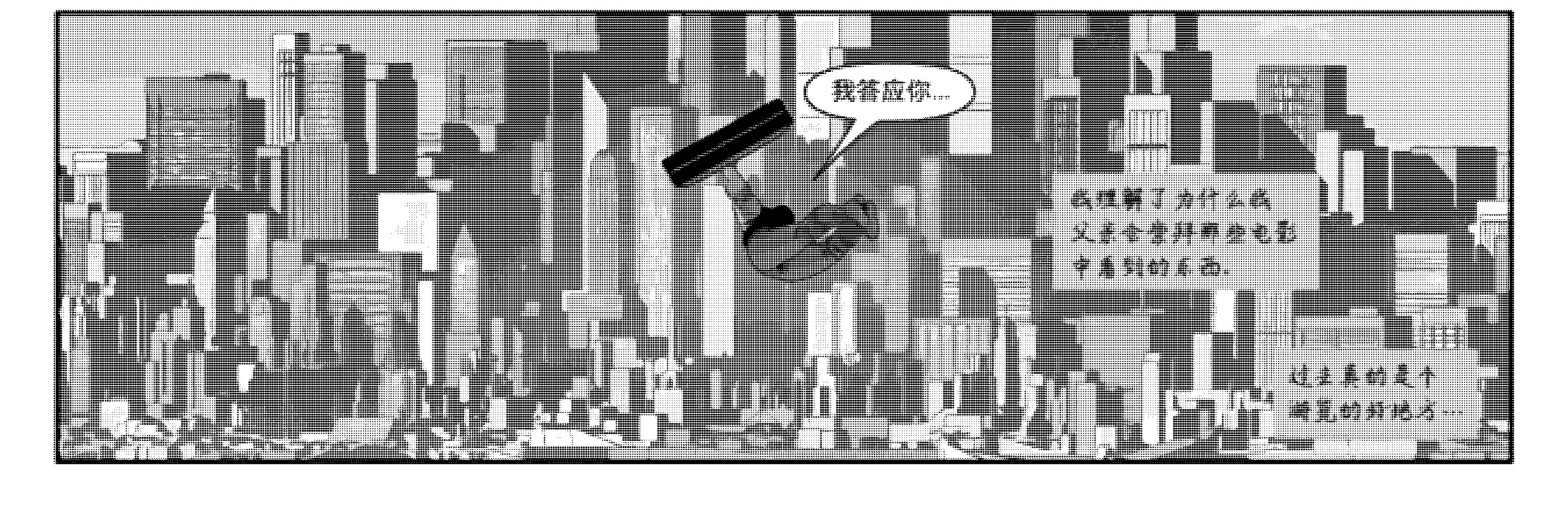

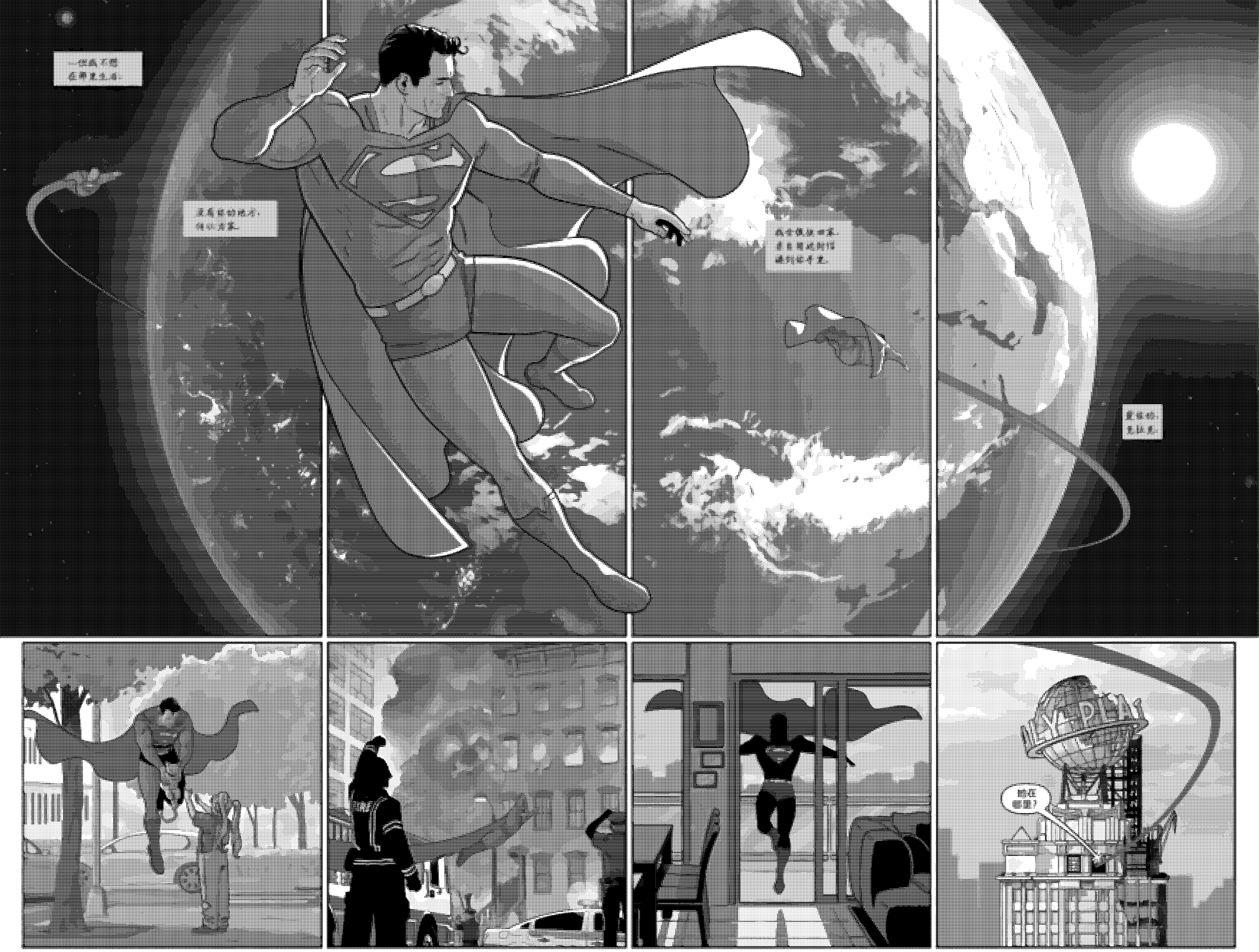

超人?
超人?
超人?
超人,
赶紧离开!
来吧?
发生
什么了?
求你,
飞走吧,
求求你!

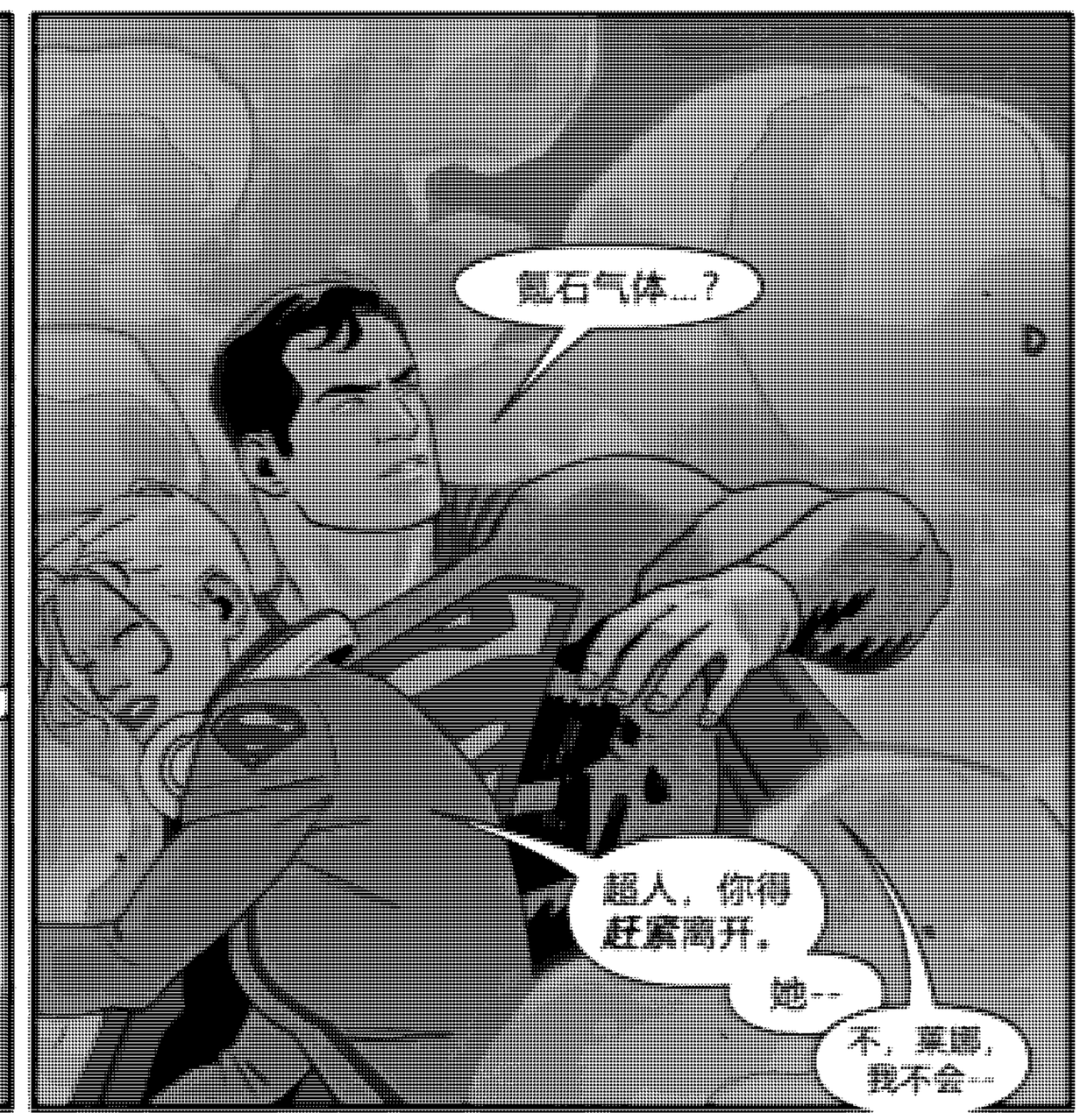
是石气体…？
恶人，你得进监狱。
抱一
不，原谅，我不会—

CRASH

ING

CRASH

从我还是个孩子的时候，我就知道这一天会到来……
……现在，我们的—

…莱克斯·卢瑟是个小队
让莱克斯为其履行付出
代价的任务中，只要
一个关键性莱克斯了

一个被
那个无根坑了
无数次的
成员…

…就是你，
超人。

超人的死，
不仅仅是我们
大部会的事。

欲知详情？
且听下回分解

“沃姆·卢瑟 入侵
变化小队！”